



SECRETARIA DE ESTADO
DA AGRICULTURA,
DO DESENVOLVIMENTO AGRÁRIO
E DA PESCA



SERGIPE
GOVERNO DO ESTADO



UMBAÚBA



SÉRIE
INFORMAÇÕES
BÁSICAS
MUNICIPAIS
Setembro/2021



SERGIPE
GOVERNO DO ESTADO

SECRETARIA DE ESTADO DA AGRICULTURA, DESENVOLVIMENTO AGRÁRIO E DA PESCA
EMPRESA DE DESENVOLVIMENTO AGROPECUÁRIO DE SERGIPE

GOVERNO DE SERGIPE

BELIVALDO CHAGAS SILVA
GOVERNADOR DO ESTADO

ELIANE AQUINO CUSTÓDIO
VICE-GOVERNADORA

ANDRÉ LUIZ BOMFIM
SECRETÁRIO DE ESTADO DA AGRICULTURA, DESENVOLVIMENTO AGRÁRIO E DA PESCA

EMPRESA DE DESENVOLVIMENTO AGROPECUÁRIO DE SERGIPE

JEFFERSON FEITOZA DE CARVALHO
DIRETOR PRESIDENTE

ESMERALDO LEAL DOS SANTOS
DIRETOR DE ASSISTÊNCIA TÉCNICA E EXTENSÃO RURAL

ANDERSON SOUZA DE OLIVEIRA
DIRETOR ADMINISTRATIVO E FINANCEIRO

EQUIPE DE ELABORAÇÃO

Adilson Cavalcante – Eng^o Agrônomo – Coordenador da ASPLAN

José Jurandyr Torres Cavalcante – Economista

José Vieira de Souza Neto – Eng^o Agrônomo

Wellington Ferreira – Economista

José Heraldo de Araújo Sousa - Eng^o Agrônomo

PROJETO GRÁFICO

Maria Suzana Leite de Oliveira – Assessora de Comunicação Social

MUNICÍPIO DE Uмбаúba

DADOS GERAIS

QUADRO 1

ÁREA TERRESTRE:

121,10 km² km²

ALTITUDE:

119,0 m

MUNICÍPIOS LIMÍTROFES: Ao Norte o município de Santa Luzia do Itanhí; ao Sul os municípios de Cristinápolis e Indiaroba; a Leste o município de Indiaroba e ao Oeste o município de Itabaianinha.

COORDENADAS GEOGRÁFICAS:

·Latitude: S: 11° 22' 34".

·Longitude: W:37° 39' 11".

PRECIPITAÇÃO MÉDIA ANUAL

1.314,5 mm

TEMPERATURA MÉDIA ANUAL:

24,3 °C

PERÍODO CHUVOSO:

Fevereiro/Agosto

SOLO:

Podzólico Vermelho Amarelo

CLIMA

Sub-Úmido

VEGETAÇÃO

Mata Secundária (Mata Atlântica)

HIDROGRAFIA

Rio Indiaroba. Rio Pagão

RELEVO

Relevos Dissecados em Colinas e Interflúvios Tabulares

MESORREGIÃO:

Leste Sergipano

MICRORREGIÃO:

Boquim

TERRITÓRIO DO PLANEJAMENTO

Sul Sergipano

DISTÂNCIA EM RELAÇÃO À

ARACAJU (KM):

· Rodoviária: 102

· Linha reta: 82,65

O MUNICÍPIO POSSUI ESCRITÓRIO LOCAL

FONTE:

EMDAGRO/ASPLAN

IBGE

BREVE HISTÓRIA

Acredita-se que por volta de 1600, um dos maiores pesquisadores de minas e desbravadores dos chamados 'sertões' da nova terra, o português Belchior Dias Moreyra, conseguiu da Coroa uma grande sesmaria no Rio Guararema, bem próximo onde foi erguida a sede do município de Umbaúba.

No entanto, sabe-se com certeza que o povoado surgiu a partir da criação de gado na Fazenda Sabiá. Essa fazenda foi o início da fundação de Umbaúba e o coronel Manoel Fernandes, que hoje é nome de avenida na cidade, o seu fundador. Dentro da grande Fazenda Sabiá existia um riacho de águas claras e mansas. O coronel Manoel Fernandes, um devoto de Nossa Senhora da Guia, nomeou aquele filete d'água com o nome de Riacho da Guia.

Bem nas proximidades do Riacho da Guia, surgiu um belo e frondoso pé de umbaúba. Como a entrada de Sergipe passava por lá, muitos dos viajantes que cortavam o Sul de Sergipe, para chegar a Estância e São Cristóvão, paravam embaixo do pé de umbaúba. Embaixo do pé de umbaúba apareciam vendedores para suprir de bebida ou gêneros alimentícios os que faziam sua parada no 'Descanso da Umbaúba', como era chamado o lugar.

Verdadeiras feiras eram realizadas na região do Descanso da Umbaúba. Num curto espaço de tempo, a feira acabou virando um arraial que passou a ser chamado de Riacho da Guia, por conta do estreito curso de água que banhava aquelas terras, sendo de vital importância para comerciantes e viajantes.

Depois da criação da Vila de Cristina, o Povoado Umbaúba, numa manobra política envolvendo Itabaianinha e Cristina, passou a pertencer juridicamente a Vila de Cristina,

“libertando-se” da Vila do Espírito Santo.

Antes mesmo de Felisbello Freire interferir na questão do mercado, em 10 de dezembro de 1889 foi criado no povoado de Umbaúba a primeira cadeira para ensino primário. Com a morte do coronel Manoel Fernandes, o seu filho, o polêmico major Cândido José de Araújo Viana, acabou doando oficialmente a capela de Nossa Senhora da Guia, fundada por seu pai, “à serventia comum e livre dos moradores da localidade”.

Em 16 de outubro de 1926, foi criado o Distrito de Umbaúba. Em 2 de março de 1938, Umbaúba se torna vila independente de Cristinápolis, e no dia 20 daquele mesmo mês é elevada à categoria de cidade.

Através da Lei Estadual 525-A, de 6 de fevereiro de 1954, no governo de Leandro Maciel, que também acabou criando novos municípios, Umbaúba passava então a ser verdadeiramente um município independente.

ANÁLISE GERAL

O Município de Umbaúba está situado na Mesorregião Leste Sergipano e Microrregião Boquim, classificações definidas pelo IBGE, e faz parte do Território de Planejamento Sul Sergipano, definido pelo Governo do Estado de Sergipe.

Tem uma área total de 121,10 km², respondendo pelo 52º lugar em termos de área entre os municípios sergipanos, altitude média de 119 m, precipitação pluviométrica média anual de 1.302,5 mm, temperatura média anual de 24,3 °C e período chuvoso de fevereiro a agosto. (Quadro 01).

MAPA DO MUNICÍPIO DE UMBÁUBA

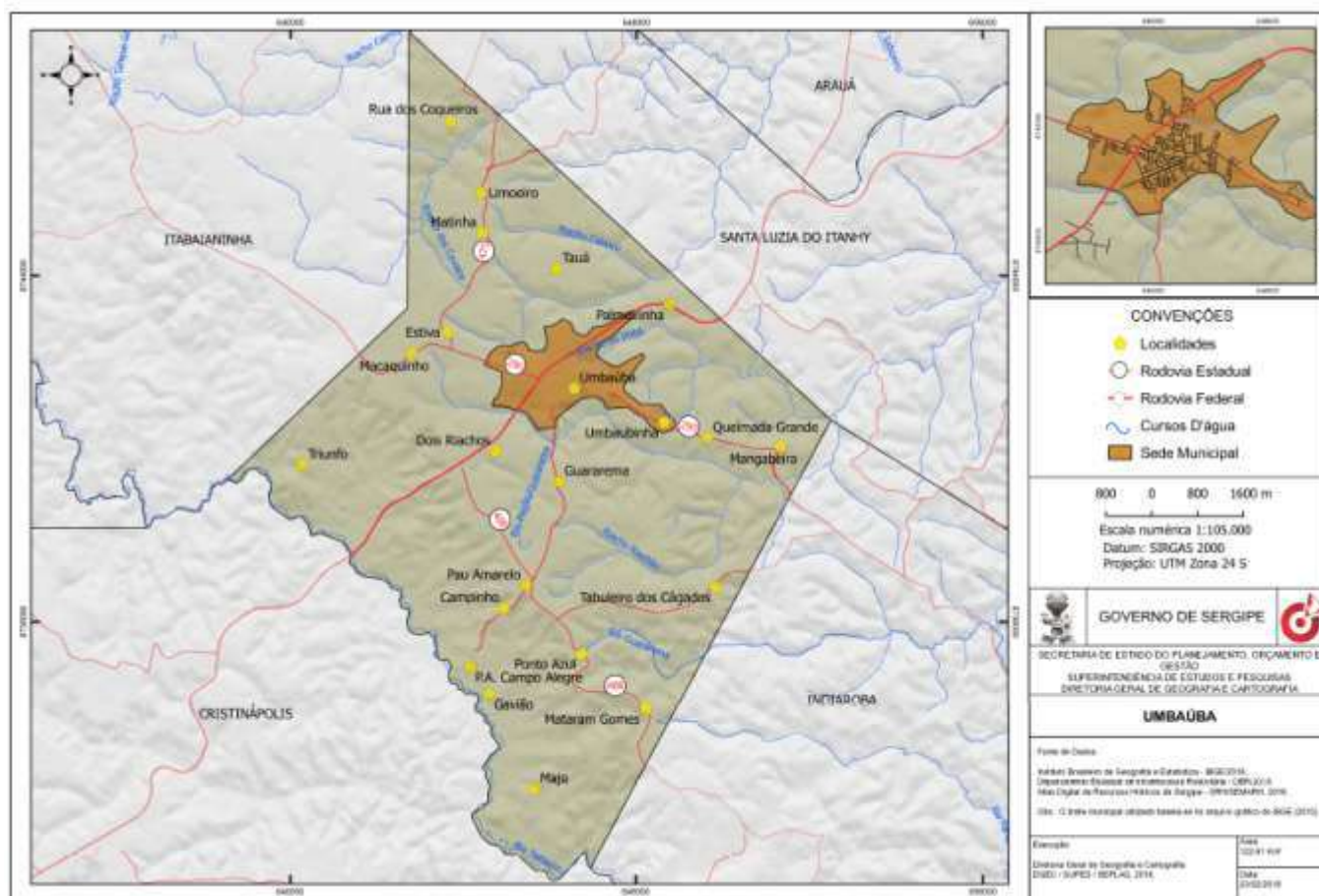

Em 2010, o município em análise contava com uma população de 22.434 habitantes, dos quais 38,0 % residiam em áreas rurais; 51,0 % desses habitantes eram do sexo feminino, e tinha uma densidade demográfica de 185,25 hab/km². Com relação aos dados do censo de 2000, houve um incremento de 16,7 % da população total, sendo que o incremento da população urbana foi de 27,8 %, o que denota uma maior urbanização da população.

Segundo estimativa do IBGE, a população de Umbaúba em 2020 era da ordem de 25.550 pessoas, refletindo um incremento de 13,9 %, em relação à população do censo de 2010, Quadro 02.

Município de Umbaúba

Quadro 02 - População e número de domicílios no município – 2000 / 2010

Discriminação	2000	%	2010	%	Variação (%) 2010 / 2000
População por domicílio	19.214	100,0	22.434	100,0	16,75
Urbana	10.935	57,00	13.923	62,00	27,32
Rural	8.279	43,00	8.511	38,00	2,80
População por sexo	19.214	100,0	22.434	100,0	16,75
Masculina	9.555	50,00	11.000	49,00	15,12
Feminina	9.659	50,00	11.434	51,00	18,37
Densidade demográfica (hab/km²)	158,66	...	185,25	...	16,75
Domicílio total	4.457	100,0	6.156	100,0	16,32
Urbano	2.658	60,00	3.938	64,00	48,15
Rural	1.799	40,00	2.218	36,00	23,29
Habitantes por domicílio	4,31	...	3,64	...	-15,54
Famílias por domicílio	4.457	100,0	6.156	100,0	16,32
Urbano	2.658	60,00	3.938	64,00	48,15
Rural	1.799	40,00	2.218	36,00	23,29

Fonte: IBGE - Censos Demográficos 2000 e 2010.

O município em análise dispõe de 35 comunidades, sendo a sede municipal a mais populosa, onde se concentram 62,1 % da população do município, seguida das comunidades de Matinha, Pau Amarelo e Dois Riachos (Quadro 03).

Município de Umbaúba
Quadro 03 - Comunidades existentes no município

Nº	Nome	População
1	Sede Municipal	13.923
2	Matinha	1.176
3	Pau Amarelo	590
4	Dois Riachos	540
5	Guararema	483
6	Palmeirinha	466
7	Queimada Grande	452
8	Estiva	445
9	Tabuleiro dos Cagados	391
10	Taua	378
11	Imbé	293
12	Matadouro	289
13	Campinhos	265
14	P.A. Mangabeira	252
15	Barrinha	247
16	Umbaubinha	247
17	Imbezinho	240
18	Macaquinho	227
19	Sol Nascente	194
20	Vitória	158
21	Sabiá	155
22	P.A. Oziel	125
23	Eugênia	120
24	Comunidade Umbaúba	100
25	Recanto	96
26	Colônia Eugênia	79
27	Riacho do Meio	78
28	Cipozinho	72
29	Matarongome	72
30	Pedra do Rumo	57
31	Caldeirão	55
32	Amargoso	50
33	Lagoa Dantas	50
34	Ponta Azul	48
35	Riachão	21
	TOTAL	22.434

Fonte: IBGE - Censo Demográfico 2010. EMDAGRO / ASPLAN - Escritório Local de Umbaúba.

Município de Umbaúba
Gráfico 01 – População estimada das principais comunidades

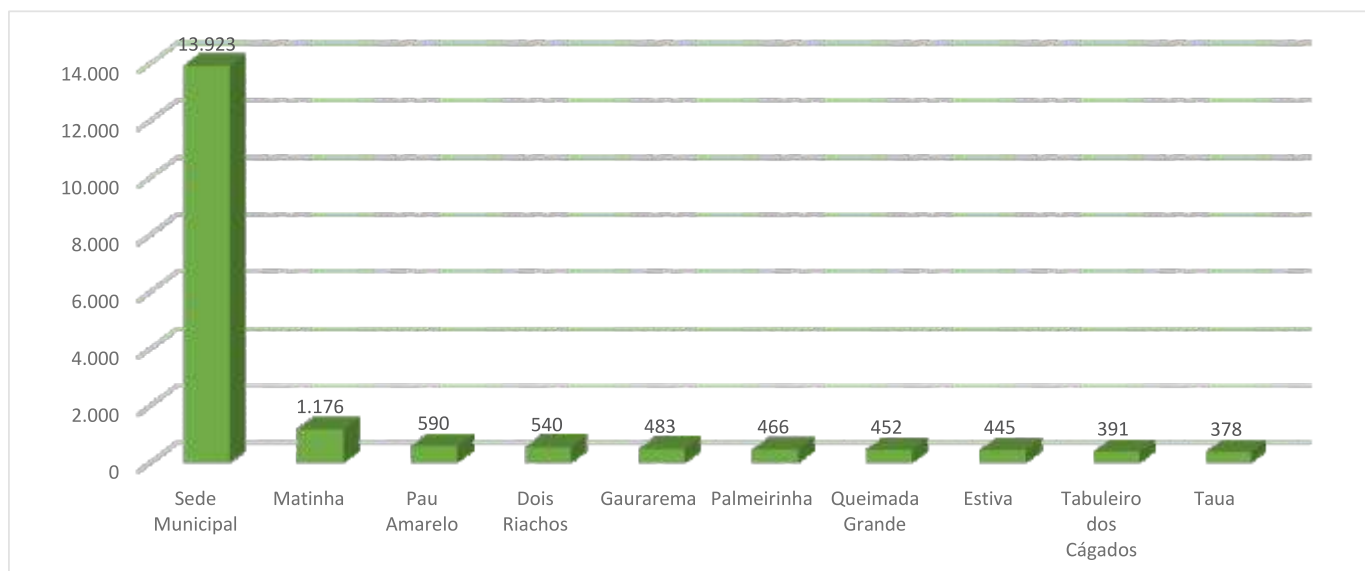

As principais fontes de recursos financeiros recebidos pelo município, através de repasses dos governos federal e estadual, estão relacionadas no quadro 04, verificando-se que o Fundo de Participação dos Municípios – FPM é a fonte de recursos com os maiores valores no período de 2016 a 2020, representando em 2020, 71,1 % dos recursos recebidos relacionados no citado quadro. Com relação ao total de recursos recebidos, houve uma redução de 5,87 % entre os anos de 2019 e 2020.

Município de Umbaúba
Quadro 04 - Demonstrativo anual de distribuição ao município
FPM, ICMS, IPVA, IPI, Royalties (R\$ 1,00)

Anos	FPM	ICMS	IPVA	IPI - Exportação	Royalties	Total
2016	15.575.339,89	5.004.709,79	559.444,75	2.837,20	75.269,81	21.217.601,44
2017	15.131.701,26	5.766.463,96	570.147,86	4.523,03	80.763,32	21.553.599,43
2018	16.140.525,41	7.346.224,95	613.628,82	7.199,70	98.514,72	24.206.093,60
2019	17.579.180,07	6.785.618,95	724.166,58	4.368,71	74.342,11	25.167.676,42
2020	16.849.173,55	6.025.664,65	759.236,79	2.933,59	51.047,70	23.688.056,28

Fontes: SEFAZ. TESOURO NACIONAL – Transferências a Estados e Municípios 2015 a 2020.

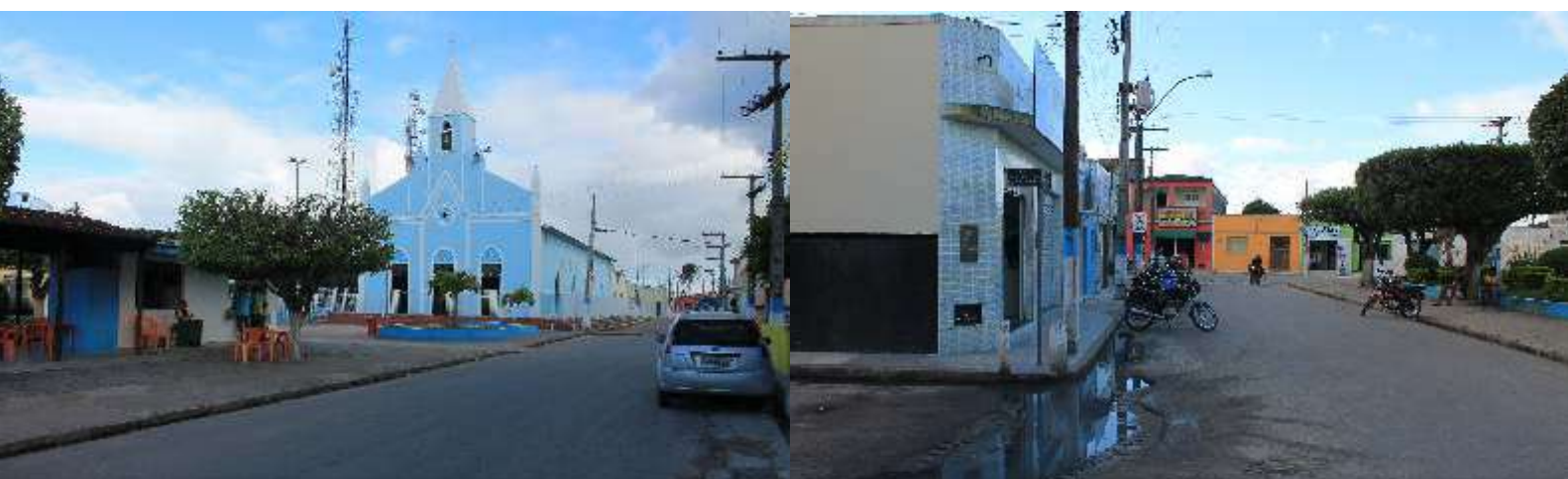

Município de Umbaúba

Gráfico 02 – Totais dos principais recursos repassados ao município 2016 a 2020
(FPM, ICMS, IPVA, IPI, Royalties) em R\$ mil

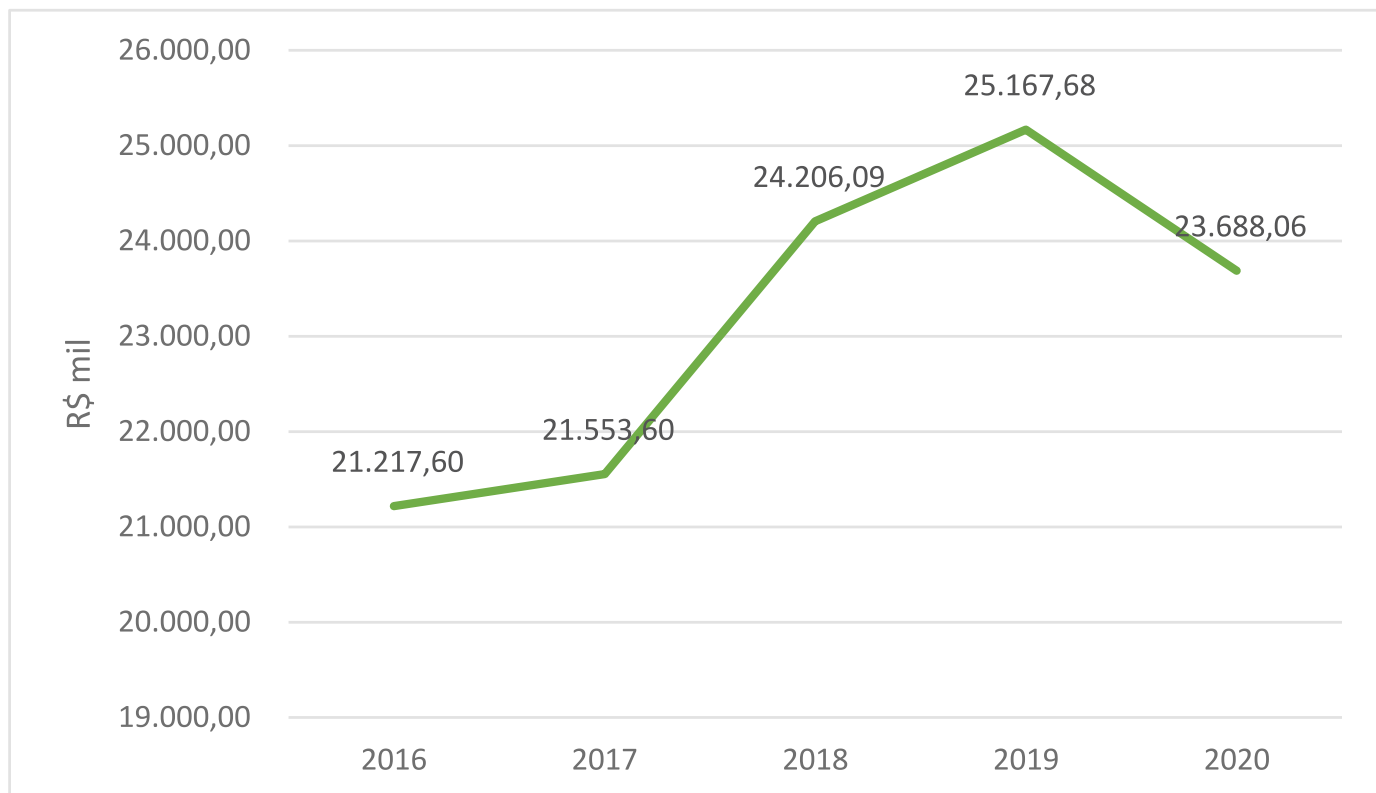

O Produto Interno Bruto (PIB) do município, entre 2014 e 2018, apresentou curva de crescimento com exceção do ano de 2017, passando de R\$ 258,1 milhões em 2014 para R\$ 341,7 milhões em 2018, ver quadro 05.

O Valor Adicionado Bruto (VAB) do setor serviços, além de ser bem superior aos outros dois setores, apresentou crescimento continuado, enquanto os setores agropecuária e indústrias apresentaram flutuações irregulares para mais ou para menos, no período em análise.

Verifica-se ainda que o VAB da agropecuária, em 2018, foi superior em mais de 100 % em relação ao VAB da indústria, ficando em segundo lugar em relação ao total dos três setores.

Município de Umbaúba

Quadro 05 - Produto Interno Bruto (PIB) a preços correntes (R\$ 1.000,00)

Discriminação	2014	2015	2016	2017	2018	Média
Valor adicionado bruto da agropecuária	22.292	20.934	24.468	18.954	32.021	23.733,80
Valor adicionado bruto da indústria	14.014	17.724	22.651	18.716	15.490	17.719,00
Valor adicionado bruto dos serviços	99.738	110.884	131.338	138.282	141.626	124.373,60
Impostos sobre produtos líquidos de subsídios	22.038	26.071	27.077	27.542	29.169	26.379,40
PIB a preços correntes	258.109	280.950	307.654	264.080	341.765	290.511,60
PIB per capita a preços correntes (R\$ 1,00)	10.643,23	11.446,34	12.740,33	12.917,52	13.652,61	12.280,01

Fonte: IBGE - Produto Interno Bruto dos Municípios 2014 a 2018. (¹): Valores em R\$ 1,00.

As principais culturas exploradas no município, pelo valor da produção, são laranja, mandioca e banana, respectivamente, R\$ 16,32 milhões, R\$ 1,45 milhão e R\$ 0,68 milhão, médias do período de 2015 a 2019, denotando-se que a cultura da laranja continua sendo muito representativa para a economia do município, conforme Quadro 08

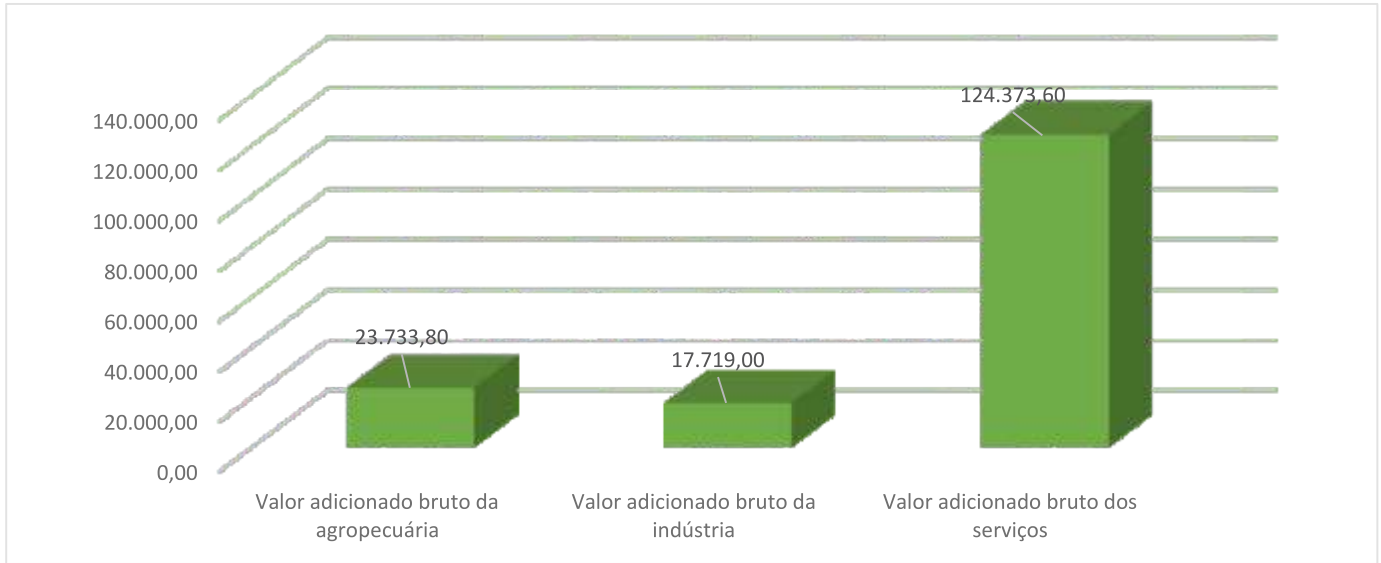

Com relação aos principais índices de desenvolvimento humano, o IDH-M do município de Umbaúba evoluiu de 0,292 no ano de 2.000 para 0,579 em 2010, saindo da faixa de índice muito baixo para a faixa de índice baixo na classificação do citado índice, ocupando o 53º lugar no ranking dos municípios do Estado de Sergipe, ver Quadro 06.

Em termos de renda *per capita*, no valor médio de R\$ 272,53, o município se posiciona no 45º lugar entre os demais municípios do estado de Sergipe.

Município de Umbaúba
Quadro 06 - Índice de desenvolvimento humano (IDH) – 1991/2010

Discriminação	1991	2000	2010
Índice de Esperança de Vida (IDHM-L)	0,533	0,591	0,719
Índice de Educação (IDHM-E)	0,094	0,232	0,476
Índice de PIB (IDHM-R)	0,496	0,497	0,567
Índice de Desenvolvimento Humano Municipal (IDH-M)	0,292	0,408	0,579
Esperança de Vida ao Nascer (em anos)	56,96	60,46	68,15
Renda per capita (¹)	175,59	176,67	272,53

Fonte: Atlas Brasil 2013 – Programa das Nações Unidas para o Desenvolvimento (PNUD). (¹): Valores em reais.



No Quadro 07, comparando-se os dados do Censo Agropecuário de 2006 e 2017 com relação aos estabelecimentos rurais, constata-se que houve uma redução de 24,7 % no número de estabelecimentos, no entanto a área total dos estabelecimentos aumentou em 6,8 %. Observa-se, ainda, que o número de proprietários sofreu uma queda de 31,3 %. Esses dados refletem, em parte, a tendência de urbanização da população no município em análise.

Município de Umbaúba
Quadro 07 - Estabelecimentos e Área segundo a condição do produtor 2006 e 2017

Condição do Produtor	2006				2017			
	Estabelecimentos		Área (ha)		Estabelecimentos		Área (ha)	
	Nº	%	ha	%	Nº	%	ha	%
Arrendatário	1	0,07
Assentado S/Titulação Definitiva	1	0,07	55	5,04	434	4,06
Comodatário					46	4,21	307	2,87
Ocupante	8	0,55	8	0,08
Parceiro	1	0,07	3	0,27
Produtor s/ área	4	0,27	2	0,18
Proprietário	1.435	99	9.990	99,9	986	90,29	9.938	93,06
Total	1.450	100	9.998	100	1.092	100,00	10.679	100,00

Fonte: Censos Agropecuários 2006 e 2017.

Considerando o valor da produção, segundo dados do IBGE, as principais culturas exploradas no município são laranja, coco-da-baía e mandioca, respectivamente, R\$ 17,2 milhões, R\$ 3,1 milhões e R\$ 1,1 milhão, médias do período de 2015 a 2019, denotando-se que a cultura da laranja continua sendo muito representativa para a economia do município, conforme Quadro 08.



Município de Umbaúba
Quadro 08 - Principais Culturas Exploradas no Município

Culturas	Indicadores	Unid.	2015	2016	2017	2018	2019	Média
Laranja	Área colhida	ha	3.088	3.991	2.700	2.821	2.980	3.116
	Produção	t	37.056	35.520	29.700	38.930	39.336	36.108
	Rendimento médio	kg/ha	12.000	12.000	11.000	13.800	13.200	12.400
	Valor da produção	R\$ mil	11.858	15.984	13.127	26.278	18.803	17.210,00
Coco-da-baía	Área colhida	ha	...	580	580	580	460	550
	Produção	t	...	6.140	6.140	6.140	4.508	5.732
	Rendimento médio	kg/ha	...	10.586	10.586	10.586	9.800	10.390
	Valor da produção	R\$ mil	...	3.991	2.298	3.189	2.962	3.110,00
Mandioca	Área colhida	ha	370	300	130	130	120	210
	Produção	t	5.160	3.880	1.300	1.560	1.416	2.663
	Rendimento médio	kg/ha	13.946	12.936	10.000	12.000	11.800	12.136
	Valor da produção	R\$ mil	1.889	1.746	539	858	538	1.114,00
Milho (Grão)	Área colhida	ha	280	300	300	560	560	400
	Produção	t	1.344	882	900	2.016	2.352	1.499
	Rendimento médio	kg/ha	4.800	2.940	3.000	3.600	4.200	3.708
	Valor da produção	R\$ mil	780	659	448	1.175	1.402	893,00
Tangerina	Área colhida	ha	...	60	5	49	81	49
	Produção	t	...	1.440	55	377	883	689
	Rendimento médio	kg/ha	...	24.000	11.000	7.694	10.901	13.399
	Valor da produção	R\$ mil	...	1.411	50	211	865	634,00
Maracujá	Área colhida	ha	...	68	32	76	69	61
	Produção	t	...	680	256	517	552	501
	Rendimento médio	kg/ha	...	10.000	8.000	6.803	8.000	8.201
	Valor da produção	R\$ mil	...	816	269	465	690	560,00

Fonte: IBGE - Produção Agrícola Municipal 2015 a 2019.

Com relação aos principais rebanhos explorados, destacam-se os galináceos, na condição de animais de pequeno porte, com uma média de 87,7 mil cabeças, e o rebanho bovino, média de 5,9 mil cabeças no período 2015 a 2019. Observa-se que o rebanho de galináceos cresceu significativamente, enquanto que o rebanho bovino vem apresentando um declínio progressivo, caindo de 6.636 cabeças, em 2015, para 5.263 cabeças, em 2019 (Quadro 09).

Município de Umbaúba
Quadro 09 - Principais Criações Exploradas

Efetivo do Rebanho	Unidade	2015	2016	2017	2018	2019	Média
Galináceo (galos, frangas, frangos e pintos)	cab	24.300	20.850	132.000	129.500	132.000	87.730
Galináceo - galinhas	cab	7.100	6.500	7.600	7.200	7.350	7.150
Bovino	cab	6.636	6.537	6.216	5.312	5.263	5.993
Suíno	cab	565	538	587	600	720	602
Ovino	cab	682	651	402	382	315	486
Equino	cab	390	406	409	407	390	400
Vaca ordenhada	cab	450	379	252	240	237	312

Fonte: IBGE - Produção Pecuária Municipal 2015 a 2019.

Quanto aos principais produtos da exploração animal, destaca-se a produção de leite, com média de 335 mil litros e valor médio de produção de R\$ 412,00 milhões, no período em análise. Observa-se, ainda, que no mesmo período houve redução na produção entre os anos de 2016 a 2019, refletindo uma queda de 29,7%; ver Quadro 10.

Município de Umbaúba
Quadro 10 - Produção de Origem Animal

Produto	Unidade	2015	2016	2017	2018	2019	Média
Leite de vaca (<i>in natura</i>)	Mil litros	325	417	338	300	293	335
	R\$ mil	357,00	542,00	405,00	390,00	366,00	412,00
Ovo de galinha	Mil dúzias	57	49	55	61	66	58
	R\$ mil	204,00	205,00	247,00	303,00	318,00	255,00

Fonte: IBGE - Produção Pecuária Municipal 2015 a 2019.

No quadro 11 destaca-se a cultura da laranja como o produto de maior valor de produção, respondendo por 70,89%, do valor dos principais produtos agropecuários explorados no município no período em análise.

Município de Umbaúba
Quadro 11 – Valor da Produção dos Principais Produtos Agropecuários
(Média do Período 2015 a 2019)

Nº	Produtos	R\$ mil	%
1	Laranja	17.210,00	70,89
2	Coco-da-Baía	3.110,00	12,81
3	Mandioca	1.114,00	4,59
4	Milho Grão	893,00	3,68
5	Tangerina	634,00	2,61
6	Maracujá	650,00	2,68
7	Leite de Vaca	412,00	1,70
8	Ovos de Galinha	255,00	1,05
	Total	24.278,00	100,00

Fonte: IBGE – Produção Agrícola e Produção Pecuária Municipal 2015 a 2019

Elaboração e cálculos: EMDAGRO/ASPLAN

Município de Umbaúba
Gráfico 04 – Valor da Produção dos Principais Produtos Agropecuários
(Média do Período 2015 a 2019)

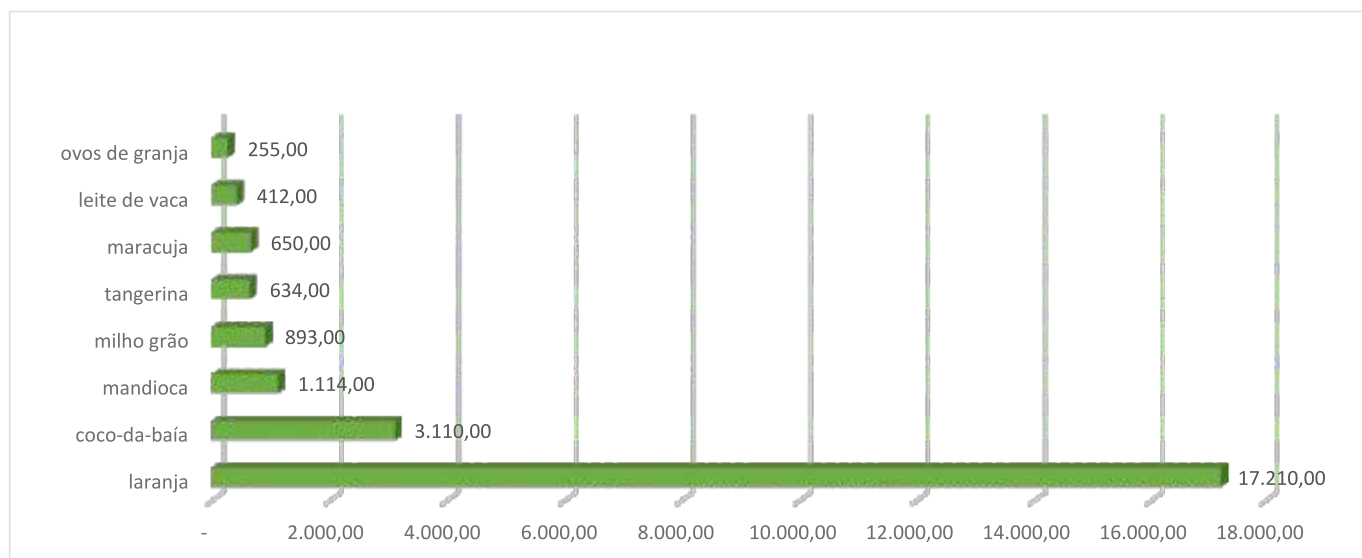

No período 2004 a 2020, a pluviosidade média acumulada anual do município de Umbaúba foi de 1.314,5 mm, um índice muito bom em relação a muitos outros municípios do estado.

Município de Umbaúba
Quadro 12 - Pluviosidade por Ano (mm)

Anos	Acumulado	Média	Mínima	Máxima
2004	1.271,2	105,9	0,0	280,2
2005	1.242,2	103,5	6,8	196,6
2006	1.747,9	145,7	1,2	499,5
2007	1.736,8	144,7	36,8	264,0
2008	1.657,1	138,1	9,6	295,4
2009	1.337,1	111,4	0,0	508,2
2010	1.310,4	109,2	0,7	297,3
2011	1.375,7	114,6	19,5	313,1
2012	821,9	68,5	6,1	176,1
2013	1.736,4	144,7	15,8	339,9
2014	1.469,1	122,4	36,6	269,8
2015	1.266,8	105,6	14,7	403,5
2016	1.001,0	83,4	16,0	287,5
2017	1.176,1	98,0	3,4	223,9
2018	857,7	71,5	8,4	179,5
2019	1.046,0	87,2	13,2	241,1
2020	1.292,9	107,7	20,2	294,0
Média do período	1.314,5	109,5	12,3	298,2

Fonte: EMDAGRO / ASPLAN. Escritório Local de Umbaúba – 2004 a 2020.

Município de Umbaúba
Gráfico 04 – Valor da Produção dos Principais Produtos Agropecuários
(Média do Período 2015 a 2019)

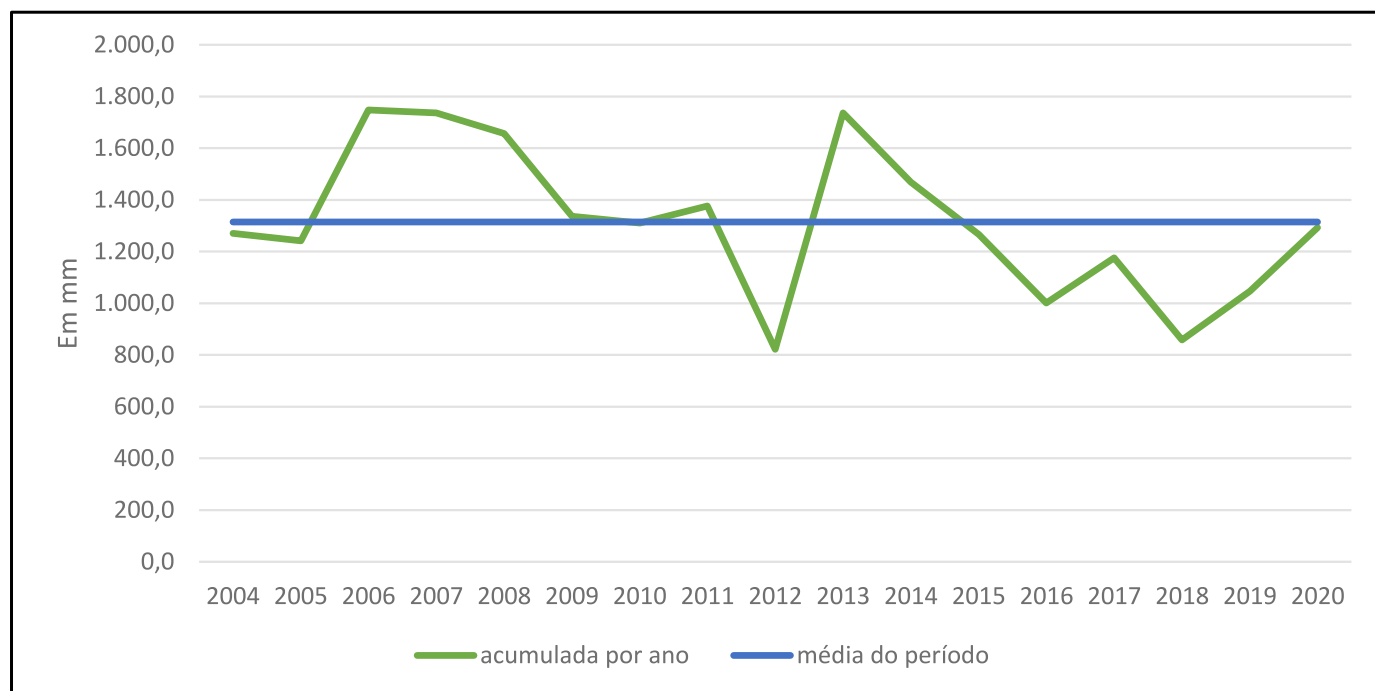

Município de Umbaúba
Quadro 13 - Preços Médios Recebidos pelos Produtores (Agricultura)

Culturas	Unid.	2016	2017	2018	2019	2020
Banana prata	cento	...	19,82	18,00
Coco - seco	cento	63,75	75,00	75,00	76,36	90,00
Coco – verde	cento	42,50	52,73	60,00	61,36	75,00
Laranja para consumo in natura	t	512,50	685,45	677,27	759,09	729,17
Laranja para indústria	t	370,00	420,00	400,00	363,64	345,83
Mandioca (farinha)	sc 50 kg	127,50	181,00	105,50	65,00	65,00
Mandioca (raiz)	t	345,83	495,45	308,18	180,00	180,00
Maracujá para consumo in natura ⁽¹⁾	cx 15 kg	36,67	...	15,83	15,00	15,00
Maracujá para indústria	t	920,00	930,00	935,00

Fonte: EMDAGRO / ASPLAN. Escritório Local de Umbaúba - 2016 a 2020.

(¹): 2016 - Unidade em cento. (...): Dados não disponíveis.

Município de Umbaúba
Quadro 14 - Preços Médios Recebidos pelos Produtores (Pecuária)

Produtos	Unid.	2016	2017	2018	2019	2020
Bezerro (até 1 ano)	cab	1.125,00	972,73	1.100,00	1.118,18	1.300,00
Boi gordo	arr	159,17	160,00	151,82	162,73	200,00
Boi magro	cab	1.950,00	1.690,00	1.600,00	1.600,00	1.600,00
Carne ovina	arr	260,00	260,00	260,00	260,00	260,00
Frango de corte (granja)	kg	4,38	4,50	5,00	5,09	6,55
Galinha de caipira	kg	11,50	12,45	13,00	13,09	14,00
Garrote	cab	1.600,00	1.600,00	1.600,00	1.600,00	1.600,00
Leite de vaca	l	1,50	1,55	1,80	1,81	1,28
Ovos caipira	dz	5,75	6,00	6,00	6,00	7,17
Suíno p/ corte	arr	105,00	100,00	100,00	101,82	120,00
Vaca descartada	cab	1.300,00	1.527,27	1.800,00	1.800,00	1.800,00
Vaca leiteira comum	cab	2.500,00	2.500,00	2.500,00	2.500,00	2.500,00
Vaca leiteira de raça	cab	4.000,00	4.000,00	4.000,00	4.000,00	4.000,00

Fonte: EMDAGRO / ASPLAN. Escritório Local de Umbaúba - 2016 a 2020.

Município de Umbaúba
Quadro 15 - Preços Médios Pagos pelos Produtores (R\$)

Produtos	Unid.	2016	2017	2018	2019	2020
SEMENTES E MUDAS						
Laranja	muda	4,00	5,82
Maracujá	muda	0,50	0,68
ALIMENTOS PARA ANIMAIS						
Farelo de trigo	kg	0,75	0,75	1,49	1,66	1,66
Ração balanceada p/ frango de corte	kg	2,00	2,00	2,00	2,00	2,00
Ração balanceada p/ bovino de leite	kg	1,70	1,70	1,70	1,70	1,70
Ração balanceada p/ suíno de corte	kg	1,60	1,60	1,60	1,60	1,60
Sais minerais	kg	1,60	1,60	1,60	1,60	1,60
FERTILIZANTES E CORRELATOS						
Calcário dolomítico a granel	t	90,00	90,00	90,00	90,00	90,00
Calcário dolomítico ensacado	t	280,00	280,00	280,00	280,00	280,00
Cloreto de potássio	kg	1,40	1,40	1,40	1,40	1,40
Sulfato de amônia	kg	1,10	1,10	1,10	1,10	1,10
Superfosfato de cálcio simples	kg	1,00	1,00	1,00	1,00	1,00
Superfosfato de cálcio triplo	kg	1,80	1,80	1,80	1,80	1,80
Uréia	kg	1,35	1,35	1,35	1,35	1,35
VACINAS E MEDICAMENTOS						
Ivomec injetável para bovinos	200 ml	70,00	70,00	70,00	70,00	...
Terramicina Injetável	20 ml	7,00	7,00	7,00	7,00	...
Vacina c/ aftosa, comum, (frasco de 50 ml)	10 doses	17,00	15,00	15,00	15,00	...
Vacina Polistar	10 doses	15,00	15,00	15,00	15,00	...
Vacina contra cólera aviária	50 doses	6,00	6,00	6,00	6,00	...
Vacina contra raiva (frasco de 20 ml)	10 doses	7,00	7,00	7,00	7,00	...
UTENSÍLIOS E MATERIAIS DIVERSOS						
Arame farpado	rolo 500m	215,00	215,00	215,00	215,00	215,00
Estaca para cerca	um	7,00	7,00	7,00	7,00	7,00
Grampo para cerca	kg	8,50	8,50	8,50	8,50	8,50
REMUNERAÇÃO DA MÃO-DE-OBRA E SERVIÇOS						
Trabalhador eventual (Diarista)	dia	45,00	45,00	45,00	49,55	50,00
Aluguel de trator de esteiras	h/mq	150,00	150,00	150,00	150,00	150,00
Aluguel de trator de pneus BS 65	h/mq	80,00	80,00	80,00	80,00	80,00
Serviço de tração animal	sv a dia	70,00

Fonte: EMDAGRO / ASPLAN. Escritório Local de Umbaúba - 2016 a 2020. (...): Dados não disponíveis.

Referências Bibliográficas

- CINFORM – Histórias dos Municípios – junho 2002
- EMBRAPA- Mapa Exploratório/Reconhecimento de Solos dos Municípios de Sergipe 1973
- EMDAGRO – Assessoria de Planejamento 2020
- EMDAGRO – Escritório local de Boquim 2020
- GOOGLE – Distância entre Cidades-Mapa entre Cidades 2016
- IBGE – Censo Agropecuário 2006
- IBGE – Censo Demográfico 2000 e 2010
- IBGE – Produção Agrícola Municipal 2014 a 2019
- IBGE – Produção Pecuária Municipal 2014 a 2019
- PNUD – Atlas do Desenvolvimento Humano no Brasil 2013
- SEFAZ – Secretaria de Estado da Fazenda 2018
- SEPLAG – Secretaria de Estado do Planejamento, Orçamento e Gestão 2014
- SEPLANTEC – Secretaria de Estado do Planejamento e da Ciência e Tecnologia 1997
- SUPES – Superintendência de Estudo e Pesquisa
- TESOURO NACIONAL – Tesouro Transparente – Estados e Municípios 2019

EMPRESA DE DESENVOLVIMENTO
AGROPECUÁRIO DE SERGIPE

www.emdagro.se.gov.br

email: asplan@emdagro.se.gov.br

Fone: (79) 3234-2613



SECRETARIA DE ESTADO
DA AGRICULTURA,
DO DESENVOLVIMENTO AGRÁRIO
E DA PESCA



SERGIPE
GOVERNO DO ESTADO